



VELKÉ OPATOVICE

ÚNOR 2021

Zpravodaj

města Velké Opatovice



MODERNIZACE ODBORNÝCH UČEBEN ZŠ VELKÉ OPATOVICE

V roce 2020 probíhala největší investiční akce roku 2020, a to Modernizace odborných učeben ZŠ Velké Opatovice. Tato akce má delší historii. Již v roce 2017 jsme ji připravovali pro realizaci s pomocí dotačních prostředků z IROP. V prvním kole žádosti o dotaci jsme nebyli úspěšní, a tak jsme museli čekat do roku 2019, kdy dotační orgán rozhodl o přidělení dotace. V roce 2020 se připravilo a uskutečnilo šest výběrových řízení na různé druhy dodávek. Jednalo se o stavební práce, konektivitu, PC vybavení, pomůcky aj.

Vše probíhalo během celého roku a úspěšně ukončeno na konci roku 2020. Výsledkem jsou moderně vybavené učebny a laboratoře. Jedná se o učebnu a laboratoř chemie a fyziky, dále o učebnu ICT, učebnu přírodopisu, pěstitelskou učebnu a skleník, venkovní učebnu a cvičnou kuchyňku. Součástí této rekonstrukce je i bezbariérový přístup k těmto odborným učebnám. Celkové náklady se vyšplhaly na částku 29 500 tis. Kč, dotace, kterou město obdrží v roce 2021, by měla být ve výši 25 800 tis. Kč.

Tímto projektem má naše základní škola plně a moderně vybavené odborné učebny, ve kterých se mohou kvalitně vzdělávat žáci naší školy. Bohužel tato doba covidová v současnosti neumožňuje žákům se v prostorách školy odborně vzdělávat, ale pevně věřím, že brzy

bude situace pro vzdělávání příznivější a naše děti kvalitně vybavené odborné třídy ocení.

Chtěla bych touto cestou poděkovat všem, kteří se na tomto projektu podíleli a přispěli tak svou prací a energií ke zdárnému dokončení celé rozsáhlé akce.

Ing. Kateřina Gerbrichová, starostka města



Informace z jednání městské rady

Městská rada dne 14.12.2020

I. schválila

- Zápis a usnesení č. 61 z jednání Rady města Velké Opatovice dne 30.11.2020
- Smlouvu o dílo uzavřenou mezi Městem Velké Opatovice a ASHPA oběhové hospodářství, s.r.o. ve věci výkonu dotačního managementu v rámci dotace na projekt „Vybavení sběrného dvora Velké Opatovice“ za celkovou cenu 85.000,- Kč bez DPH a pověřuje starostku podpisem Smlouvy o dílo
- Přílohu č. 2 ke Smlouvě č. 22/18 o odstranění a separaci komunálního odpadu v obci Velké Opatovice pro rok 2021 a pověřuje starostku podpisem Přílohy 2
- Smlouvu o dílo uzavřenou mezi Městem Velké Opatovice a Regionální rozvojovou agenturou Východní Moravy ve věci zpracování projektové žádosti, poradenství realizace zadávacích a výběrových řízení a administrace žádosti o dotaci na projekt „Obnova místní komunikace ve městě Velké Opatovice“ za cenu 86.000,- Kč bez DPH a pověřuje starostku podpisem Smlouvy o dílo
- Ustanovení kupní smlouvy uzavírané se společností České dráhy, a.s., se sídlem Praha 1, Nábřeží L. Svobody 1222, PSČ 110 15, IČ: 70994226 týkající se ujednání o zřízení věcných břemen, a to: zřízení služebnosti stezky a cesty na parc. č. 2096/3 a parc. č. 2100 vyznačené v GP č. 1121-1068/2013 pod písmenem A, ve prospěch nabyvatele (Města Velké Opatovice) jakož i každého dalšího eventuálního budoucího vlastníka pozemku parc. č. 2098 v k. ú. Velké Opatovice. Služebnost se zřizuje na dobu neurčitou za celkovou úhradu ve výši 4.000,- Kč + DPH 21% ve výši 840,-Kč; zřízení služebnosti inženýrské sítě – uložení a provozování vodovodní přípojky na parc. 2096/3 vyznačené v GP č. 1112-11068/2013 pod písmenem C, ve prospěch nabyvatele (Města Velké Opatovice) jakož i každého dalšího eventuálního budoucího vlastníka pozemku parc. č. 2098 v k. ú. Velké Opatovice. Služebnost se zřizuje na dobu neurčitou za celkovou úhradu ve výši 3.000,- Kč + DPH 21% ve výši 630,-Kč; zřízení služebnosti inženýrské sítě - uložení a provozování kanalizační přípojky na parc. č. 2100 vyznačené v GP č. 1121-11080/2013 ve prospěch nabyvatele (Města Velké Opatovice) jakož i každého dalšího eventuálního budoucího vlastníka pozemku parc. č. 2098 v k. ú. Velké Opatovice. Služebnost se zřizuje na dobu neurčitou za celkovou úhradu ve výši 3.000,- Kč + DPH 21% ve výši 630,-Kč.
Správní poplatek spojený s vkladem věcných břemen do katastru nemovitostí uhradí město Velké Opatovice
- Dodatek č. 1 ke Smlouvě č. JMK065245/20/OKH uzavřenou mezi Městem Velké Opatovice a Jihomoravským krajem ve věci změny termínu poskytnutí dotace na projekt

- “Protidrogový vlak“ a pověřuje starostku podpisem Dodatku č. 1
- Dodatek č. 2 Smlouvy o dílo uzavřené mezi Městem Velké Opatovice a Enuma Elis s.r.o. na realizaci veřejné zakázky „Revitalizace lesoparku ve Velkých Opatovicích“ a pověřuje starostku podpisem Dodatku č. 2
 - Ukončení nájmu části pozemku p.č. 34 v k.ú. Velké Opatovice dohodou ke dni 31.12.2020 z důvodů odstěhování žadatelky
 - Zveřejnit záměr na prodej částí pozemku p.č. 12/2 – trvalý travní porost o výměře cca 240 m² a p.č. 542/1 – ostatní plocha o výměře cca 400 m² v k.ú. Svárov u Velkých Opatovic
 - Použití investičního fondu Základní školy Velké Opatovice na opravy dle přiloženého seznamu v celkové výši 505.194,75,- Kč
 - Poskytnutí finančního daru ve výši 2.000,- Kč Charitě Moravská Třebová
 - Udělení souhlasu DS teaTrum Velké Opatovice k použití fotografií Jaroslava Horáka na program „Vánoční setkání s poezií“
 - Použití investičního fondu 1. mateřské školy Velké Opatovice na dovybavení školní kuchyně dle přiloženého seznamu v celkové výši 82.661,- Kč
 - Rozpočtové opatření č. 16/2020
 - Odměnu ředitelce ZŠ Velké Opatovice Mgr. Karin Petřelkové dle předložených materiálů
 - Odměnu ředitelce 1. MŠ Velké Opatovice Mgr. Aleny Javůrkové dle předložených materiálů
 - Odměnu ředitelce 2. MŠ Velké Opatovice Blance Langerové dle předložených materiálů
 - Předchozí písemný souhlas k přijetí daru do majetku ZŠ Velké Opatovice od firmy Lescus Cetkovic ve výši 42.123,- Kč
 - Flotilové pojištění vozidel pro rok 2021 dle výsledku výběrového řízení u společnosti Generali Česká pojišťovna, a.s. v celkové výši 50.858,- Kč
 - Změnu čerpání rozpočtu ZŠ Velké Opatovice a přesun částky 490.000,- Kč z položky za ušetřené finanční prostředky na zakoupení vybavení školy dle přílohy
 - Prodloužení nájemní smlouvy o 3 měsíce a vznik nového nájemního vztahu s od 1.4.2021 v bytě Eduarda Ušela č.p. 472
 - Zadávací dokumentaci (včetně příloh) pro veřejnou zakázku na podlimitní stavební práce v režimu otevřeného řízení s názvem „Velké Opatovice – Inženýrské sítě a komunikace v lokalitě „Hliníky“ pro výstavbu RD včetně rekonstrukce kanalizační ČS v lokalitě „Pod Dubím“ a kanalizační výtlač
 - Jako vlastník pozemku p.č. 1075/1 v k.ú. Velké Opatovice nemá námitek s pokácením dvou vzrostlých jehličnanů před domem Záhumení č.p. 506
 - Podání žádosti o dotaci Ministerstva pro místní rozvoj ČR na rekonstrukci ul. Mládežnická

Městská rada dne 21.12.2020

I. schválila

- Zápis a usnesení č. 62 z jednání Rady města Velké Opatovice dne 14.12.2020
- Pacht pozemků (celkem 29 osobám dle přílohy) k zahrádkářským účelům na pozemcích p.č. 196 a 197/1 v k.ú. Velké Opatovice a uzavření pachtovních smluv s uživateli jednotlivých zahrádek a pověřuje starostku podpisem Pachtovních smluv
- Pacht části pozemků p.č. 1050/1 v k.ú. Velké Opatovice k zahrádkářským účelům a uzavření pachtovní smlouvy s na pozemek o výměře 45 m² a s na pozemek o výměře 25 m² a pověřuje starostku podpisem Pachtovních smluv
- Rozpočtové opatření č. 17/2020
- Rozpočet 1.MŠ Velké Opatovice na rok 2021
- Střednědobý výhled rozpočtu 1.MŠ Velké Opatovice na roky 2022- 2024
- Odpisový plán 1.MŠ Velké Opatovice na rok 2021
- Rozpočet 2. MŠ Velké Opatovice na rok 2021
- Střednědobý výhled rozpočtu 2.MŠ Velké Opatovice na roky 2022- 2024
- Odpisový plán 2. MŠ Velké Opatovice na rok 2021
- Rozpočet ZŠ Velké Opatovice na rok 2021
- Střednědobý výhled rozpočtu ZŠ Velké Opatovice na roky 2022- 2024
- Odpisový plán 2. MŠ Velké Opatovice na rok 2021
- Umístění dopravní značky B1 „zákaz vjezdu všech vozidel“ s dodatkovou tabulkou „vjezd na povolení“ MěÚ do nádvoří zámku mezi MKC Velké Opatovice a kinem
- Poskytnutí finančního daru ve výši 10.000,- Kč Nadačnímu fondu poutního místa Kalvárie v Jaroměřicích

Plné znění Usnesení rady naleznete na stránkách: www.velkeopatovice.cz



CENY V ROCE 2021

Vodné 40,70 Kč/m³ s DPH
 Stočné 40,37 Kč/m³ s DPH
**Celkem: 73,70 Kč/m³ bez DPH
 81,07 Kč/m³ s DPH**

**Místní poplatek za odvoz odpadu
 540,- Kč**

Platby místních poplatků budou probíhat od 1.3. 2021.
 Splatnost všech poplatků je do 30.9.2021.

Schváleno v zastupitelstvu města
 14.12.2020



Co nového u nás ve škole

Rok 2020 byl velmi zvláštním rokem. Celý svět obrátil naruby jeden malý virus – COVID 19. Změnil systém výuky, nastolil nové výzvy jak žákům, tak hlavně učitelům. Vedle toho proběhla u nás rozsáhlá rekonstrukce školy, máme nové moderní učebny přírodopisu, fyziky a chemie, laboratoře, cvičnou kuchyňku, počítačovou učebnu, skleník, učebnu pěstitelských prací a venkovní učebnu. Přibyly i bezbariérové prvky – schodolez, výtah a WC. Vše je nachystáno, jen...

Bohužel, epidemiologická situace znovu uzavřela školu, nejprve úplně, posléze se některé ročníky vrátily do škol, některé se ocitly na rotační výuce. Všichni pedagogové se zapojili opět do distančního vzdělávání, které se díky změně školského zákona stalo povinným. Vyučuje se online i offline, žáci mají virtuální učebny v systému G Workspace (G Suite), jsou připravovány pracovní listy pro žáky, zajištěna podpora pro všechny, připravena technika ve škole a také využíváme osobních konzultací.

Všichni jsme se těšili na nový rok 2021, který snad přinese změnu, ale k prezenční výuce nastoupily pouze 1. a 2. ročníky, ostatní třídy pokračují distančně. Snad se situace bude zlepšit, protože postupně rušíme různé oblíbené akce, včetně lyžařského kurzu.

Děkujeme P – D Refractories CZ, a. s. za poskytnutí sponzorského daru – ochranné pomůcky, dezinfekce, a především bezkontaktní stojany, které využijí všichni k ochraně před koronavirem.

Děkujeme!

Mgr. Markéta Illová



Pohotovostní služby na zubním oddělení

Víkendy od 8-13 hod., mimo výše uvedenou dobu je služba zajištěna v **Brně, Úrazová nemocnice, Ponávka 6 - tel. č.: 545 538 111**

- 6.2. MUDr. Paulíčková Veronika**
Černá Hora, Zdrav. středisko
725 415 615
- 7.2. MUDr. Pernicová Libuše**
Boskovice, Růžové nám. 16
774 177 804
- 13.2. MUDr. Pokorná Marie**
Blansko, Gellhornova 9
516 412 422
- 14.2. MDDr. Potůček Jiří**
Blansko, Pražská 1b
516 419 538
- 20.2. MUDr. Ševčíková Radomíra**
Poliklinika Blansko, Sadová 33
516 488 454
- 21.2. MUDr. Roth Pavel**
Ostrov, Zdrav. středisko
516 444 326
- 27.2. MUDr. Řehořek Tomáš**
Poliklinika Blansko, Sadová 33
516 488 453
- 28.2. MUDr. Řehořek
(MUDr. Řehořková)**
Poliklinika Blansko, Sadová 33
516 488 453



Počet obyvatel Velkých Opatovic a místních částí k 31. 12. 2020

	Velké Opatovice	Bezděčín	Brťov	Korbelova Lhota	Svárov	Velká Roudka
Muži	1420	23	38	21	22	44
Ženy	1429	18	32	12	24	49
Děti do 15 let	474	6	14	5	3	19
Celkem	3323	47	84	38	49	112

Celkový počet obyvatel k 31. 12. 2020 3.653

Přehled počtu obyvatel za poslední léta

31.12.2009	4.020	31.12.2014	3.886	31.12.2019	3.676
31.12.2010	3.996	31.12.2015	3.816	31.12.2020	3.653
31.12.2011	3.986	31.12.2016	3.787		
31.12.2012	3.936	31.12.2017	3.747		
31.12.2013	3.889	31.12.2018	3.711		

Srovnání pohybu obyvatel za posledních pět let

Rok	Počet narozených			Počet zemřelých			Odhl. z trvalého pobytu	Přihl. k trvalému pobytu	Počet svateb
	celkem	muži	ženy	celkem	muži	ženy			
2016	22	13	9	33	20	13	88	70	17
2017	37	14	23	54	33	21	91	68	16
2018	30	13	17	41	24	17	90	65	22
2019	29	10	19	53	29	24	98	87	27
2020	41	22	19	66	47	19	67	69	29

Významné osobnosti ve Velkých Opatovicích

Karel Otáhal, akademický sochař

k 120. výročí narození

Narodil se 19 ledna 1901 v Kostelci na Hané. Po smrti otce, který padl v I. světové válce r. 1914, byl dán na učení do mlýna, ale záliba v kresbě přivádí mladého tovaryše na Umělecko-průmyslovou školu do Prahy. Kvůli nedostatku místa v malířském oboru se dostal na sochařství k profesorovi Štiplovi a Mařátkovi (1924 – 1927). Talentovaný hoch pokračuje dále u profesora Kafky na Akademii výtvarného umění, kde sklízí první velký úspěch sochou Jana Kubelíka. Je odměněn stipendiem, aby mohl studovat v Paříži a zároveň obdržel i stipendium italské vlády. V Itálii dosahuje významných úspěchů na Academi di Belle Arti u profesora A. Zenelliho. V roce 1939 se vrací do vlasti, kde je mu udělena výtvarná cena České akademie věd a umění za soubor bust českých umělců. Celé jeho dílo se i nadále zaměřuje na významné osobnosti českého kulturního života. Jeho uměleckou dílnou prošlo mnoho významných postav, nejen československých ale i evropských.

Do Velkých Opatovic přišel zásluhou pana učitele Valenty v roce 1943 se svojí ženou Jiřinou a dcerou také Jiřinkou na letní byt, později pak trvale – bydleli v podkroví zámku. Tady si buduje ateliér a Velké Opatovice se mu na 29 let stávají druhým domovem, 23. srpna 1972 zde umírá.

Sochař po sobě zanechal bohaté kulturní dílo – více jak 470 soch, plastik, reliéfů a kreseb. I v našem městě najdeme jeho díla:

- v roce 1947 – reliéf Petra Bezruče na Hradisku
- v roce 1952 – reliéf J. B. Ferstera na Hradisku
- v roce 1952 – reliéf ještěra
- v letech 1951-1952 – v kostele sv. Jiří oltářní plastiku boj sv. Jiří s drakem (4 x 4 m)
- v roce 1953 – pamětní desku hudebnímu skladateli B. A. Wiedermanovi na zámku
- v roce 1956 – závěsný reliéf Křtu páně v kostele sv. Jiří
- v letech 1957 -1958 – ve svatební síni Města Píseň milostná a Píseň Svatební
- v roce 1959 – socha B. Smetany v zámeckém parku.

Ve své závěti odkázal Velkým Opatovicím více jak 40 modelů bust a kreseb, které daly základ vzniku pamětní síni v Památníku Města. Je to jediná pamětní síň ak. sochaře Karla Otáhala v České republice.

Jeho dcera pí Jiřinka Kremerová (žije se svojí rodinou v Praze) ráda vzpomíná na pobyty ve Velkých Opatovicích a také naše město navštěvuje. Darovala nám řadu materiálu (foto, kresby aj.) které jsou uloženy v našem archivu. Děkujeme.

Zdena Budínová, Památník Města

Střípky vzpomínek

- Ještě se vrátím k svátku sv. Mikuláše. A to na Opleta. Historie ulice je přiblížena na panelu (u řeznictví K. Havlíčka, pozn.). Moje maminka se na Opletách narodila. V sousedství měla kamarádku Boženku, s kterou vyrůstala od mala. Když se přiblížil večer před sv. Mikulášem, začal po Opletách chodit Mikuláš s čerty. Přišli i za těmito děvčaty, v té době byly asi patnáctileté, a začali je pokoušet. Děvčata zahnali až k rybníčku, který v té době byl u Havlíčků (řeznictví ještě nebylo, pozn.). A Boženku strčili do vody. Byla zima, a i když okamžitě utekla domů, nachladila se, dostala zápal plic a po určité době i TBC a v 18 letech tato krásná dívka zemřela. Zbytečně, ale nemoc ji udolala. Když jsem s maminkou byla na hřbitově, vždy se zasavila u jejího hrobu a zavzpomínala si na svou věrnou kamarádku.
- A opět v Opletách a zase nic veselého. Byl 13. prosinec 1945 a můj tatínek byl na návštěvě u tetičky Indrové. (Dům čp. 177 je na zmíněném panelu na fotografii. Nyní tam stojí nový dům, pozn.). Stál na pavlačce a díval se na Opleta. Najednou uviděl, že se kouří z posledního domu. Začalo hořet Rédovo kovářství! Hned se svolali hasiči, kteří okamžitě dle možnosti začali požár likvidovat. Vyváděli domácí zvířata, ale šlo to velmi těžko. Kráva odmítla jít ven a uhořela. Velké štěstí bylo, že sousední dům Krejsů byl chráněn u střechy plechem

– pojištěn, a tak se oheň nemohl dostat dál a Opleta se zachránila Kovářství ale lehlo popelem. Ale vše se v dobré obrátilo. Pan Krejsa se po svatbě odstěhoval na Dolensko a původní dům na Opletách přenechal Rédům. (V důsledku stavby domů na nynějším Náměstí Míru, bylo na Opletách zbouráno 5 domů, pozn.).

- Při projíždce Nádražní ulicí vás překvapí pěkně opravený dům. Bývalá mlékárna! Nyní Hospoda ho Jakobů, Cukrárna a Květinářství. Majitelé Pospíšilovi.

Přiblížím čtenářům Zpravodaje historii bývalé mlékárny – (z Dějin od Františka Kouřila a z Vyprávění od Zdeňka Budína).

První soukromou mlékárnu ve Velkých Opatovicích měl František Smolka z č. 72. V roce 1903 ji zavřel a sedláci museli vozit mléko do Březiny. A tak se začalo uvažovat o výstavbě mlékárny u nás v dědině. Ustavující schůze se konala 26. července 1903 za přítomnosti 56 zájemců. Následovalo vykoupení pozemku od Josefa Kafky čp. 69. Za jedenáct měsíců od ustavujícího jednání 26. června 1904 byla mlékárna uvedena slavnostně do provozu a dařilo se jí. Mléko se většinou zpracovávalo na čajové máslo s názvem Růže. Ukazovalo se, že investice byla účelná. Přichází 1. světová válka a výkup mléka začal klesat. V roce 1917 se pracovalo jen obden a po skončení války byl provoz úplně zastaven. Až od roku 1920 opět obnoven. V roce 1940 se vyrábělo hlavně máslo, tvaroh a dezertní sýry. Zboží se rozváželo pro celé Jevíčko, Letovicko, Boskovicko a až do Blanska. V roce 1940 proběhla celková rekonstrukce strojního zařízení a výrobní kapacita se zvedla na zpracování 3000 l mléka za hodinu. V roce 1951 byla provedena nová úprava strojního zařízení a kapacita se zvedla na 5000 l mléka za hodinu.

Modernizace provozu pokračovala do roku 1989, kdy byla mlékárenská výroba ve Velkých Opatovicích zrušena nesmyslným nařízením. Výrobky měly vynikající kvalitu až do samého uzavření provozovny. Stroje, atd. odvezeno do olešnické mlékárny. Opatovická mlékárna sloužila svému účelu 85 roků.

Snad jsou ještě pamětníci, kteří si odpadní syrovátku odváželi, hlavně sedláci ke krmení svého dobytka. Někdy i podmáslí. Dle vyprávění pracovnice paní Boženy Štěpánové, chodila každý den v 1/2 2 v noci obracet vynikající trojúhelníkové sýry. (Jejich vynikající chuť cítím dodnes, pozn.).

Marie Pospíšilová

Postřehy

Do konce roku 2020 bylo provedeno osvětlení březové aleje ke hřbitovu. Přivítalo to mnoho občanů a město si opět zaslouží poděkování.

Marie Pospíšilová

Opatovská mlékárna

Výstavná budova u silnice, k níž vedou schůdky z obou stran, průčelí s arkádami, okna s mřížemi a dveře dokořán. Pyšně si hledí do vesnice, do jejich starých bran.

Na schůdkách jako o výročí skupinka tváří v dobré pohodě, šest párů něčích očí pluje s Bitýškou po vodě.

A voda spěchá, voda nezdárná ... tam u silnice stojí „Rolnická parní mlékárna.“ Stojí a hledí do výšky – bílé jsou zdi a tmavé portály, stojí a hledí do dále. Zemdely ruce, jež se k dílu měly, a mlékem voněl kraj náš celý. Utichla kola, dohnalo je stáří a život s novodobou tváří.

„A pročpak, dědo?“ vnuk se dneska ptá. „Ach, těžko se mi na to vzpomíná!“

(Pohled na starou mlékárnu podle dobové fotografie)

Jarmila Klimešová

Mařenka Badalová byla jen jedna

(11. února 1951 Velké Opatovice - 7. prosince 2001 Brno)

Letos v únoru si připomínáme nedožitě sedmdesáté narozeniny paní Marie Badalové, rozené Zvěškové.

Narodila se na Šraňkách v domě č. 140 jako první dítě manželům Zvěškovým. Už v dětství překvapovala svým nadáním a schopnostmi. Na základní škole hrála v několika školních divadelních představeních a snad právě tady jí divadlo učarovalo.

V roce 1966 nastoupila na gymnázium v Jevíčku, kde vystudovala dva ročníky. Táhlo ji to však k výtvarnému umění, a tak pro výborné studijní výsledky a nesporný talent byla přijata rovnou do druhého ročníku Střední uměleckoprůmyslové školy v Brně na studijní obor průmyslové výtvarnictví se studijním zaměřením konstrukce a tvorba nábytku a interiéru. Zde studovala v letech 1968-1971 pod vedením profesora Josefa A. Šálka, který ji spolu s ostatními studenty aktivně zapojoval do návrhů scén a kostýmů k novým inscenacím v Národním divadle v Brně. Propagační grafiku ji vyučoval profesor Dalibor Chatrný a kromě scénického výtvarnictví se tu učila i malbě, keramice, sochařství, písmomalířství, umělecké knižní vazbě, fotografií a tvorbě hraček. Podle vzpomínek spolužáků si během třetího ročníku jen „odskočila“ porodit první dvojčata a do půl roku nastoupila zpět, odevzdala ročníkové práce a lehce složila zkoušky.

Po dokončení střední školy upustila kvůli dětem od svého velkého snu studia scénografie na vysoké škole v Praze a nastoupila do Moravských šamotových a lupkových závodů ve Velkých Opatovicích, kterým zůstala věrná po celý profesní život. Svůj výtvarný talent a manuální dovednost rozvíjela na propagačním oddělení při navrhování a výrobě nejrůznějších propagačních materiálů a předmětů. Písmomalířskou průpravu dokonale využila při psaní dokumentů, ale i při přípravě popisných textů na významných výstavách šamotových výrobků v naší republice. Dodnes mnozí vzpomínají, jakým zážitkem bylo sledovat, jak z volné ruky kreslí dokonalé písmo černou tužicí: „Když psala, to byla pohádka.“ Její grafické návrhy se uplatnily i při vytváření Zpravodaje města Velkých Opatovic, který připravovala k tisku od roku 1981 do konce 90. let společně s dlouholetým kolegou panem Vlastimilem Robkem.

Na „propagaci“ hojně využívala techniku sitotisku jednak k tisku na papír a jednak k potisku reklamních předmětů. Mnohokrát sama navrhla a následně vytiskla diplomy, nejrůznější pozvánky, blahopřání, svatební oznámení apod. Nebála se tisku větších formátů, jako byly plakáty pro ochotnické divadlo i další kulturní akce, a v sitotisku dosáhla mistrovské dokonalosti. Zde využívala svoji kreativitu a předlohu buď nakreslila, nebo využívala sušené květiny, záclonovinu apod. Tiskla na různě barevný papír a míchala i více barevných odstínů v jednom tisku. Z běžných divadelních plakátů tak pod jejíma rukama vznikaly originální grafické listy v mnoha variantách.

Pro prezentaci žáruvzdorných materiálů vyráběných v „šamotce“ vytvořila v 70. letech několik děl z hrubé šamotové hlíny. Trojdílným reliéfem vyzdobila zasedací místnost budovy tzv. Ličkova v areálu MŠLZ

a v 1. mateřské škole (patřící tehdy MŠLZ) vytvořila jedinečný cyklus keramických reliéfů pro vyzdobu chodeb. Ten sestával vždy ze dvou nebo tří vzájemně navazujících šamotových kachlů v různých kompozicích. Využívala převážně florální motivy v nízkém i vysokém reliéfu. Při jejich výrobě hodně experimentovala a kombinovala hrubé šamotové desky s modelací detailů z jemnějších keramických hmot odlišné barvy. Místo glazury používala roztavené lahvové sklo čiré nebo zelené barvy. Další soubory keramických kachlů získaly uplatnění v soukromých interiérech a ze šamotu vytvořila také sérii menších figurálních plastik.



V 80. letech pro vyzdobu 1. mateřské školy dělala suché květinové vazby na plátně v dřevěných rámech. Malovala také na porcelán acetonovými barvami ve stylu lidového svérázu a množství malovaných talířů a několik čajových servisů se dochovalo u blízkých přátel.

Ve Velkých Opatovicích byly podle jejích návrhů realizovány dvě větší plastiky. První jsou symbolické divadelní masky vyřezané z prolamovaného plechu, které byly instalovány v roce 1988 na budovu divadelního souboru, tzv. Barrandova. Druhou realizací byl v roce 1999 vývěsní štít se siluetou ženské hlavy zhotovený z tepaného měděného plechu pro kadeřnictví Helenky Zbořilové. Také pro obchod firmy KOS z Velkých Opatovic navrhla firemní znak ve formě tří kosáků, který byl využit na tašky, složky i zástěrky prodavaček. Pro boskovické zahradnictví LEBIŠ zase vytvořila stylizovanou postavičku květinčky, kterou rozkreslila do propagačního katalogu. Tento firemní maskot zdobí dodnes velký reklamní poutač v Boskovicích.



Příležitostně šla originální převleky na maškarní plesy a pro ochotnické divadlo často lícila herce a napovídala během představení. Vymyslela také název i grafickou podobu loga divadelního souboru teaTrum, které vytiskla na pracovní pláště technických pracovníků. Stala se duší celého souboru a vtipnou formou psala jeho kroniku. Zajišťovala propagaci jednotlivých představení a vytvářela divadelní poutač na budovu sokolovny, ale také plakáty a divadelní programy. Sama na amatérské scéně zazářila v několika představeních, např. Dům na nebesích, Pohádka o líných strašidlech nebo Sto dukátů za Juana, kde oslnila v krásných modrých šatech. Na scéně používala i živé domácí mazlíčky a její poslední rolí byla nezapomenutelná Opala ve hře Johna Patricka „Opalu má každý rád“. Tato její první hlavní role byla největší divadelní kreací jejího života a zároveň rozloučením s ochotnickým divadlem. Byla srovnávána s televizní inscenací Jiřiny Bohdalové a diváky hodnocena lépe, dokonce i na přehlídce v Němčicích nad Hanou, kde na oblastní soutěži amatérských divadelních souborů, na tzv. Hanáckém divadelním máji, byla v roce 1997 oceněna jako nejlepší ženský herecký výkon. Škoda jen, že nemohl být realizován postup do národního kola soutěže.



V závěru života statečně bojovala se zákeřnou nemocí, ale neustávala ve svých aktivitách a byla činná v Zastupitelstvu města Velké Opatovice a ve sboru pro občanské záležitosti. Její velkou vášní bylo rybaření a zahrada.

I v invalidním důchodu zůstávala činná manuálně a vytvořila novou techniku zdobení velikonočních kraslic. Původně používanou metodu plastického zdobení roztavenými barevnými vosky nebo tzv. voskovou batiku nahradila lepením barevných samolepicích fólií, které nařezané do pravidelných geometrických tvarů skládala do originálních ornamentů. Precizností provedení a nevědní kompozicí dokázala z vajíček udělat malá umělecká díla. O kraslice z tohoto období projevilo zájem Moravské zemské muzeum v Brně a do sbírek Etnografického ústavu byla od několika soukromých sběratelů umístěna reprezentativní kolekce její tvorby. Samostatně byly kurátorkou vyžádány i ojedinělé kraslice s motivy inspirovanými abstraktními obrazy nizozemského malíře Pieta Mondriana.

Umělecká stopa Marie Badalové se projevila jak v soukromých interiérech (umělecká tvorba, návrhy nábytku, obkladů apod.), tak se stala i součástí veřejného prostoru a muzejních sbírek. Ve vzpomínkách lidí zůstávají její neuvěřitelné příhody a hlavně přátelská povaha a spontánní projev, jako by se vždy rozzářil svět.

Děkují všem, kteří si uchovávají tuto vzpomínku.

Dalibor Badal

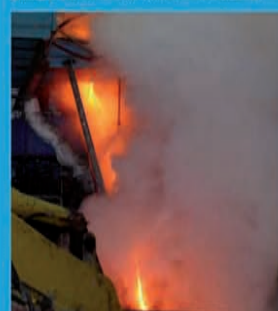

přijme muže i ženy na pracovní pozice:

Dělník sklářské výroby – nepřetržitý provoz

Požadujeme dobrý zrak a spolehlivost

Pracovní náplň:

- Třídění a balení obalového skla

Elektrikář do směnové údržby – nepřetržitý provoz

Jakou požadujeme kvalifikaci:

Vyučen v oboru elektro

Vyhl. 50/1978 Sb. , min. § 6

Praxe v oboru elektro min. 3 roky na vysokém a nízkém napětí do 22 kV

Pracovní náplň:

- provádění oprav elektrických zařízení
- provádění nových elektro instalací
- seřizování a údržba výrobních linek
- provádění revizí ručního náradí a přístrojů

Mechanik -elektronik – dvousměnný provoz

Jakou požadujeme kvalifikaci:

Vyučen v oboru elektro – elektronických zařízení

Vyhl. 50/1978 Sb. , min. § 6

Praxe v oboru elektro min. 3 roky

Pracovní náplň:

- provádění oprav elektrických a elektronických zařízení
- seřizování a údržba výrobních linek
- údržba a drobné opravy elektronických zařízení
- údržba technologických počítačů
- údržba technologických IT sítí

Co vám nabízíme?

- Práci v zavedené společnosti a perspektivním oboru
- Měsíční a pololetní odměny v závislosti na výsledcích firmy
- Dlouholetou spolupráci na pracovní poměr
- Pět týdnů dovolené
- Příspěvek na stravování
- Příspěvek na penzijní připojištění nebo doplňkové penzijní spoření
- Příspěvek na dopravu do zaměstnání
- Použití zdravotnického zařízení (vitamínové balíčky)

Na Vaše písemné odpovědi se strukturovaným životopisem se těšíme na e-mailu:
iva.petrova@sklomoravia.com, tel. 739 661 710, 516 427 706

www.sklomoravia.cz

TEATRUM

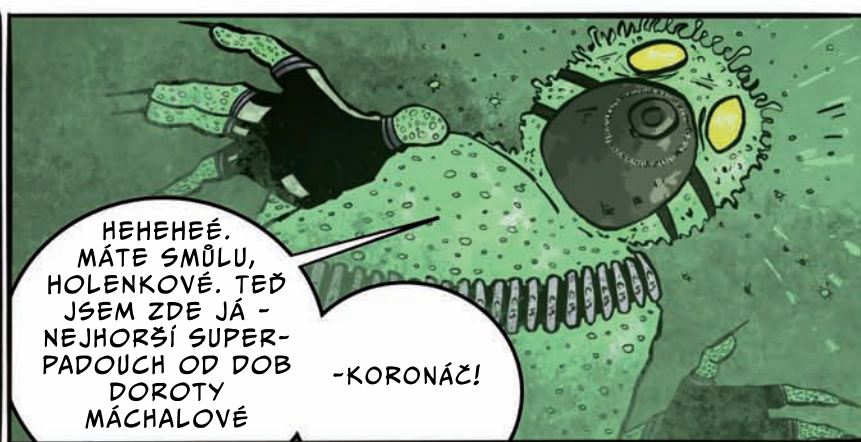

Vážení přátelé, omlouváme se, ale současná situace nám neumožňuje s čistým svědomím pokračovat v přípravách a ples uspořádat. Bohužel budeme muset naši každoroční taškařici odložit, než bude situace klidnější a nic nám nebude bránit v zábavě. Vzhledem k tomu, že tak máte rok navíc pro přípravu vašich kostýmů, těšíme se na od originálu nerozpoznatelné komiksové postavy všeho druhu v roce 2022. Sledujte naše webové stránky, náš Facebook či náš Youtube kanál a sledujte i Zpravodaj, kde vás budeme informovat, a dozvíte se, jak dopadl náš příběh. Těšíme se na setkání s vámi. Váš DS TeaTrum.

Školní divadla

V několika dalších číslech bychom chtěli připomenout slavnou éru dětských divadelních představení připravovaných naší základní školou. Vycházíme ze školní kroniky vedené po reorganizaci školství od r. 1953. Přepis z této kroniky bude základní informací o uvedených představeních. Výpisy se bohužel týkají jen období mé základní školní docházky. K některým představením se nám podařilo získat od účinkujících fotografie i vzpomínky. Obracíme se proto na čtenáře, aby nám pomohli dát dohromady další podklady a dokumentaci ke všem představením, která naše základní (dříve osmiletá střední) škola připravila. Určitě to přivítají nejen pamětníci, ale i nadšenci, kteří začali dávat dokumenty o dětských představeních dohromady. Pomůže to nejen rozšířit záznamy o tehdejšímu kulturním dění na naší škole, ale poslouží to také k doplnění archivní dokumentace divadelních počínů v našem městě. A samozřejmě pokud někdo máte další materiály, které pomohou získat informace o obsazení jednotlivých rolí, budeme rádi za jejich zapůjčení. Ke zpestření četby jistě pomohou i osobní zážitky z účinkování, o které byste se s čtenáři tohoto zpravodaje mohli podělit. Pokud máte materiály k zapůjčení volejte na: 608 037 770 (D. Badal) nebo můžete předat osobně u Krejčířových na ulici Jevičská 254 ve Velkých Opatovicích.

Školní divadla v režii učitelky Heleny Hadlačové:

- 1951 O Slunečníku, Měsíčníku a Větrníku
1953 O dvanácti měsících

Školní divadla v režii učitelky Vlasty Řehákové:

- 1953-4 Stříbrná studánka
1954-5 O Slunečníku, Měsíčníku a Větrníku
1955-6 Radúz a Mahulena
1956-7 Broučci
1958-9 Chlapec v čarokruhu
1959-60 Hrátky s čertem
1961-2 Strakonický dudák

Školní divadla v režii učitelky Jarmily Klimešové:

- 1964-5 Popelka
1965-6 Sněhová královna
1967-8 Robinsonka

Miloslav Krejčíř

Zrušení Přátelského večírku

Letošní rok nezačíná lépe než ten starý skončil, a je těžké předvídat vývoj PES a z něho vyplývající opatření. Rozhodli jsme se proto konání „Přátelského večírku“, připravovaného základní organizací zahrádkářů na 13. února, zrušit. Možná, že by nám celostátní zákaz takových akcí ani pořádání neumožnil. Omlouváme se všem příznivcům a především tradičním účastníkům. Mrzí nás to a věříme, že se v roce 2022 na přátelském večeru zase potkáme.

Za ZO ČZS Miloslav Krejčíř

Proč jsi hasič? Skoro každý hasič to ve svém životě slyšel.

Proč utíkáš do hořícího domu, když všichni ostatní běží ven?

Není lehké odpovědět na tuto otázku, proč riskujeme naše životy pro životy lidí a zvířat, které jsme před tím nikdy neviděli....

Ohlédnutí za činností JPO II v roce 2020

Vážení a milí přátelé, spoluobčané, pánové, dámy a všichni, co nás znáte, začal nám nový rok 2021, a proto přijměte touto cestou pár slov.

Zásahová jednotka města Velké Opatovice je zařazena do kategorie JPO II s výjezdem do 5 minut od vyhlášení poplachu. V uplynulém roce pracovalo v jednotce 20 mužů a 1 žena. Loňský rok byl poznamenán nepřijemným virem. To vše se nemalou měrou podepsalo na ročních plánech odborné přípravy jednotek požární ochrany v celé republice. I přes všechna nařízení a opatření vydaná vládou musela být jednotka stále připravena zasahovat u jakékoli události, k níž byla operačním střediskem vyslána v kteroukoli denní či noční hodinu, kdy nikoho nezajímá, zda odpočíváte po práci či trávíte volný čas s dětmi a rodinou. Jednouše je vyhlášen poplach, tak se vyráží „Ku pomoci bližnímu svému“.

V pravidelných intervalech jsme prováděli kontrolu funkčnosti nám svěřených prostředků a techniky určené k zásahům, což jsou hodiny strávené na zbrojnici. V loňském roce nám město zakoupilo sušičku prádla, čímž se velmi zkrátila doba pro zpětné zařazení do akceschopnosti hasiče. Dále byli členové jednotky dovybaveni novými pracovními přilbami a rukavicemi pro zvýšení komfortu u zásahu.

V současné době disponujeme vozy Tatra 815 CAS24 Terno-1 vedeno jako první vůz vyjíždějící ke každé události, Tatra 815 CAS32 velkokapacitní cisterna, Tatra 148 AP27 automobilová plošina a DA-VW dodávkový automobil pro přepravu hasičů a vybavení. Ke každému vozu patří výbava pro daný typ zásahu.

V roce 2020 při vyhlášení poplachu sirénou vyjela jednotka k 75 událostem v katastru města a přilehlých obcích. Vyjížděli jsme 16x k požárům, 8x k dopravním nehodám, 3x resuscitací osob s pomocí AED, 5x k likvidaci obtížného hmyzu, 1x k planému poplachu a vzhledem k velmi větrnému roku 25x k odstraňování vyvrácených stromů na pozemní komunikaci. Další technická pomoc, do níž spadá zajištění povodňové vlny, čerpání vody, čištění silnic, plnění pytlů pískem, zabezpečení uvolněné krytiny střech pomocí výškové techniky, potřebná doprava vody či záchraně dronu uvízlého v koruně stromu, asistence odborným firmám s plošinou nebo otevření zabouchnutých dveří občanům v nouzi a v neposlední řadě transport pacienta pro záchranou službu JmK.

To je jen výčet mála z naší činnosti, pak už by to nebyl příspěvek, ale jen čísla, kdy po přečtení si jistě uvědomíte, že v součtu se jedná o stovky hodin mimo domov.

Závěrem mého článku chci popřát všem pevné zdraví, lásku nejbližších a ať pomoc hasičů či záchranářů ve svém životě potřebujete co nejméně.

Nakonec bych chtěl poděkovat všem členům jednotky za dosavadní práci.

Ptaček Luboš, velitel JSDH Velké Opatovice

.....můžeme říct, že je to práce.

Není. Je to poslání.



ÚNOROVÝ FITNESS PRO VÁŠ MOZEK

Všichni chceme být tělesně i duševně fit do konce života. Stejně jako je potřeba udržovat tělo cvičením tělesným, mozek je potřeba udržovat cvičením duševním. Trénování mozku je efektivní nástroj, jak si udržet mentální svěžest. Pokud si chcete udržet mozek v dobré kondici, je potřeba se pravidelně věnovat tréninku paměti. Stačí pár minut denně k tomu, abyste své schopnosti posunuli kupředu a cítili se dobře.

V dnešní době najdeme na trhu spousty zajímavých knih a publikací, týkajících se tréninku paměti a nespočet internetových odkazů.

Rádi bychom Vám každý měsíc přinesli jedno malé cvičení na osvěžení paměti.

CVIČENÍ I. Spojte autora s knižním dílem.

- | | |
|------------------------|--|
| 1. Gabriela Preissová | a) Máj |
| 2. Josef Škvorecký | b) Kytice |
| 3. Karel Poláček | c) Petrolejové lampy |
| 4. Jan Neruda | d) Konec starých časů |
| 5. Vladislav Vančura | e) Gazdina roba |
| 6. Jan Amos Komenský | f) Babička |
| 7. Karel Jaromír Erben | g) Příliš hlučná samota |
| 8. Bratři Mrštíkové | h) Osudy dobrého vojáka Švejka |
| 9. Jaroslav Hašek | ch) Maryša |
| 10. Milan Kundera | i) Povídky malostranské |
| 11. Bohumil Hrabal | j) Zbabělci |
| 12. Svatopluk Čech | k) Bylo nás pět |
| 13. Jaroslav Havlíček | l) Labyrint světa a ráj srdce |
| 14. Petr Bezruč | m) Žert |
| 15. Karel Hynek Mácha | n) Slezské písně |
| 16. Božena Němcová | o) Nový epochální výlet pana Broučka, tentokrát do XV. st. |

Správné řešení najdete v příštím čísle Zpravodaje, společně s dalším cvičením.

Použitá literatura: Nešporová, Veronika. *Dobrá myslivna*. První vydání. Praha: Pointa Publishing s.r.o., 2020, 268 stran. ISBN 978-80-7650-155-3

Městská knihovna



Vaše odpovědi

1	
2	
3	
4	
5	
6	
7	
8	
9	
10	
11	
12	
13	
14	
15	
16	

Na portálu Boskovicko.info najdete program na víkend i práci v okolí



Boskovický portál se stal už během prvního roku svého fungování jedním z největších informačních zdrojů v regionu. Dnes tak na jeho stránkách kromě regionálních zpráv a přehledu kulturních akcí najdete také denně aktualizované nabídky zaměstnání a bydlení.

Chcete si prohlédnout fotky boskovické adventní výzdoby nebo si přečíst o právě probíhajících rekonstrukcích, ale rádi byste se přitom vyhnuli pročítání černé kroniky? Všechny **regionální zprávy** jsou řazeny do rubrik, takže si lehce zvolíte, co vás zajímá, ať už je to aktuální dění, policejní hlášení nebo kulturní a sportovní události. Pokud vám ale jen povědomí o okolním dění nestačí, toužíte vyrazit ven a hledáte událost, které byste se mohli zúčastnit, sledujte **kalendář regionálních akcí**. Najdete v něm festivaly, výstavy, promítání, besedy a další možná vyžití pro rodiny, skupiny i jednotlivce. Vyhledávat je můžete jak v celém

regionu, tak v konkrétních obcích. V případě, že akci sami pořádáte a chcete, aby se o ní dozvědělo i široké okolí, máte možnost na ní právě zde upozornit zveřejněním pozvánky v přehledném seznamu událostí. Nejzajímavější a nejčtenější z nich se objeví také na facebookové stránce **Region Boskovicko**, kterou v současnosti sleduje přes 500 uživatelů. Pokud chcete být o dění v regionu průběžně informováni, stačí se připojit.

Možná vás ale v tuto chvíli víc zajímá, jak sehnat práci poblíž svého

bydliště. I s tím si portál poradí. Poptávku místních firem najdete v sekci **s nabídkami práce**. Ve vyhledávání nastavte, o jaký obor máte zájem a do jaké vzdálenosti jste za zaměstnáním ochotni dojíždět, a můžete začít vybírat. Firmy, kterým momentálně schází pracovní síla, tady mají možnost oslovit potenciální zaměstnance prostřednictvím bezplatného inzerátu a zároveň využít vysokou návštěvnost portálu pro vlastní propagaci – díky bezplatné inzerci mohou rozšířit povědomí o nabízených službách přímo v místě svého působení. Získat nové zákazníky a připomenout se těm stávajícím navíc můžete i zařazením své společnosti do **katalogu firem a služeb**.

Navštivte portál www.boskovicko.info a zjistíte, jaké možnosti nabízí právě vám.

RegionyBrněnska.cz



KLUB ČESKÝCH TURISTŮ MALÁ HANÁ Velké Opatovice



Velké Opatovice



pořádá pod záštitou

Ing. Kateřiny Gerbrichové, starostky města Velké Opatovice

6. února 2021

26. ročník turistického pochodu

OPATOVSKÉ ŠMAJD

Vzpomínka na Ladu Juříčka

Trasy: 50, 33, 22, 17, 10, 6, 2 km

Start a cíl: sokolovna Velké Opatovice

Čas startu: 6.00 – 11.00 hod

Start i z Letovic nádraží ČD: 15, 28, 32, 37, 44 km 6.30 – 9.00 hod



Tento projekt je spolufinancován městem Velké Opatovice.

Pro každého účastníka je připraven diplom a odměna.

PROSÍME O DODRŽOVÁNÍ VŠECH OPATŘENÍ K PANDEMII COVID-19.

INFORMACE: www.kctmalahana.cz Facebook: Opatovské šmajd

AKCE SE USKUTEČNÍ ZA PODPORY:





INFORMACE PRO OBČANY

SBĚRNÝ DVŮR

ÚPRAVA PROVOZNÍ DOBY

Od 1. 1. do 28. 2. 2021 dochází k úpravě
provozní doby sběrného dvora
ve Velkých Opatovicích.

Jedná se o zkrácení o 1 hodinu v pracovní dny.

Provozní doba:

Pondělí 14:00 – 17:00 hod.

Čtvrtek 14:00 – 17:00 hod.

Sobota 9:00 – 12:00 hod.



Hledáme RD k bydlení,
Opatovice a okolí.

Tel.č.: 739 871 556

Koupíme byt 2+1/3+1 v Opatovicích
nebo Letovicích. Tel.č.: 603 386 037

!!TVRDÉ DŘEVO!!

Prodám palivové dřevo štípané měkké/tvrde
rovnané 50 cm/100 cm, sypané 25 cm–50 cm,
smrkovou kulatinu 2 m.

Hájanka Šebetov tel.: 606 893 919,
zouharhonza@email.cz

Ceník Inzerce ve velkoopatovickém Zpravodaji:

1 cm délkové inzerce při standardní šířce sloupce 9,2 cm je zpoplatněn částkou 86 Kč + 21 % DPH
9,2 x 14 cm - barevné provedení - 1.200 Kč + 21 % DPH
9,2 x 14 cm - černobílé provedení - 800 Kč + 21 % DPH
Sleva při opakovaném uveřejnění inzerátu v intervalu 6 měsíců = 5x hrazen + 1x zdarma
Sleva při opakovaném uveřejnění inzerátu v intervalu 12 měsíců = 9x hrazeno + 3x zdarma
Grafické zpracování inzerátu - 500 Kč + 21% DPH

POMOC S REGISTRACÍ K OČKOVÁNÍ PROTI COVID-19

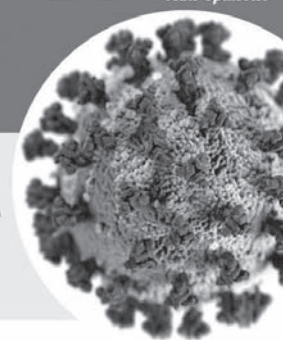

Pokud si nevíte rady nebo
nemáte možnost registrace
na očkování on-line,
nabízíme vám pomoc.

Kde: Turistické informační centrum
Žleb 264, 679 63 Velké Opatovice

Kdy: Pondělí a středa 8.00 – 15.00 hod.
Pozor! Nutné objednat si návštěvu
Infocentra předem na určitý čas!

Co s sebou: občanský průkaz očkovaného,
kartičku zdravotní pojišťovny,
mobilní telefon

Bližší informace o této výpomoci
vč. objednání termínu návštěvy Infocentra
je možné získat telefonicky na tel. čísle

773 149 319.



Koupaliště Velké Opatovice
hledá pro
letní sezónu 2021

Plavčíky

min. věk 18 let, dobrý zdravotní stav,
absolvování kurzu Vodní dozor junior

Strojníka

- manuální zručnost
(instalatér, elektrikář, zámečnick atd.)

Jedná se o práci na dohodu.

Kontakt:

Milan Vykydal, Mobil: 725 823 517

Mail: milan.vykydal@gmail.com

doctor optic Moravia

**BRÝLE
ZA HUBIČKU**

KOMPLETNÍ
DIOPTRICKÉ
BRÝLE
ZA POUHÝCH
1690 Kč

Měření zraku zdarma!

On-line objednání na www.doctoroptic.cz

DR. OPTIK Moravia
Masarykovo náměstí 158, LETOVICE
tel.: 736 629 679, email: letovice@droptik.cz
Akce platí do 28.2. 2021 na vybrané obruby a skla.
f DrOptikMoraviaSro i dr.optik_moravia

market **Qanto**[®]
Velké Opatovice

nakup za nejlepší ceny ve městě!

Toaletní papír Linteo
8 rolí, 3 vrstvy
dříve 59⁹⁹

39⁹⁹

Jihlavanka
150g
dříve 44⁹⁹

29⁹⁹
100g = 19,99Kč

Akce platí po celý únor.

nakup také brikety, dřevo měkké a tvrdé
Objednávejte na: drevo.qanto.cz.
DOPRAVA ZDARMA při paletovém odběru!

Očkování proti COVID-19 pro seniory **80+**

Volejte na bezplatné linky

☎ **1221**

☎ **800 129 921**

🌐 registrace.uzis.cz

Registrujte se od **15. 1. 2021**

po - pá **8:00 - 16:00**

jihomoravský kraj

